REP. DE COSTA RICA

AMERICA CENTRAL

La IMPRENTA NUEVA
ejecuta todo género de trabajos
PRECIOS MODICOS
RAPIDEZ ✻ ESMERO ✻ ELEGANCIA

EL NOTICIERO

Diario ilustrado de la mañana

Redacción y Administración:
Calle 2.ª Sur, Número 65
Contiguo á LA ALHAMBRA
Apartado 109 ✻ Teléfono 270

AÑO XII | SAN JOSE, MIERCOLES 28 DE MAYO DE 1913 | NUMERO 3282

GRAN SASTRERIA Y TIENDA **Inglaterra y Francia** ARTICULOS PARA CABALLEROS

Se acaba de recibir un magnífico surtido en géneros para señora, a precios sumamente económicos. Especialmente batistas finísimas a 25 céntimos vara.

✠ Cuellos, corbatas, camisas, tirantes, etc. ✠

José Vicedomini

Avenida Central • Frente al Banco Anglo

Escuelas y Escolares

Libros de texto, Cuadernos, Lápices, Lápices de color, Mapas, Esferas, Portalibros, Bultos, Borradores, Portaplumas, Plumas

encontrarán el MAS grande surtido en ARTICULOS DE ENSEÑANZA en la

Cajas para lápices, Plumas de fuente, Papel secante, Tizas, Portasecantes, Pizarras, Pizarrines, Tintas de escribir y para dibujo, Utiles para dibujo, Estuches, Compases

Librería Lehmann

San José -- C. R.

Ocasión

VENDEMOS:

Una caja de hierro, marca MAVIN SAFE Cº.—2 automóviles en buen estado.—1 finca de 92 manzanas de café, caña y montaña, 100 gracias para denunciar baldíos

Negociaciones en general.

Oficina de Negocios de A. CIÓFALO GUELL & CONTRERAS C.

FRENTE AL PALACIO DE JUSTICIA ◆ APARTADO N. 658

ESTRENAR! ESTRENAR!

Quiere usted estrenar sin gran costo un vestido, un pañolón ó un chal? Pues hágalo teñir en la

TINTORERIA de CARLOS PERALTA Hijo,

en CUESTA DE MORAS, que es la más afamada en todo el país, por el gusto con que se hacen los trabajos, sin maltratar la seda, dejando colores muy bellos y firmes. Yo reto a que se confunda un pañolón teñido por mí con un nuevo del mismo color y clase, y que se advierta cuál es el teñido.

Los precios no admiten competencia con ninguna otra tintorería.

CARLOS PERALTA Hijo

OXYDONOR

No hay en el mundo sino un Oxydonor *legítimo*, y este legítimo aparato, que actúa por medio de la Fuerza Diadnctiva, ha sido inventado por el Dr. Hércules Sanche, y lleva su nombre estampado en la placa de metal. La Ley de Diaducción fué descubierta por el Dr. Sanche, y el *Oxydonor*, *Panaxora* y otras invenciones del Dr. Sanche son los únicos aparatos que verdaderamente curan las enfermedades por el método Diaductivo.

El *Oxydonor* es un pequeño aparato y solamente tiene un cordón para usarse en contacto con el cuerpo. Como no es un aparato eléctrico, no necesita los dos cordones necesarios para completar un circuito eléctrico.

Continuaremos persiguiendo ante la Ley a los fabricantes de invenciones engañosas que traten de imitar el *Oxydonor* en el nombre o en la apariencia exterior, y que falsamente atribuyan a sus invenciones el poder benéfico y los efectos curativos que sólo se puede conseguir por la Fuerza Diaductiva por medio del legítimo *Oxydonor*, y, tan frecuentemente como nos sea posible, entablaremos pleitos en contra de los nefarios imitadores antes de poder éstos cambiar la razón social bajo la cual operen, o el nombre del instrumento que venden.

La Corte Suprema ya en una ocasión ha hecho suspender la venta de la imitación más notoria del *Oxydonor*, obligando a sus fabricantes a declararse en bancarrota por la decisión final de los Tribunales prohibiéndoles infringir los derechos de invención del Dr. Sanche.

La misma decisión de la Corte Suprema se aplica con igual fuerza a otras imitaciones, a algunas de cuyas casas la del Dr. H. Sanche & Co. ha obligado a desistir de los negocios bajo tal nombre, pero con el sólo resultado de hacerlos cambiar el nombre de su imitación saca-dinero y establecerse de nuevo en otra ciudad entre gente desconocida.

Para evitar el ser engañado por dichas imitaciones, tenga presente que OXYDONOR es el único aparato legítimo para la curación Diaductiva, y que lleva el nombre del Dr. Sanche estampado en la placa de metal. Este aparato podrá ser imitado, pero las curaciones que lleva a cabo no pueden ser imitadas.

El *Oxydonor* legítimo está completamente protegido por siete patentes y marcas de fábrica en los Estados Unidos, así como por patentes y marcas de fábrica en el Canadá, México y otros países extranjeros.

Dr. H. Sanche & Cº Inc.
NEW YORK

AGENTES

Clare & Jiménez	SAN JOSE
Virgilio Salazar	LIBERIA
Héctor Guevara Santos	PUNTARENAS
Antonio Font	ALAJUELA
Luis Vargas y Alej. Morales	HEREDIA

The Oxydonor Sales Company
SALVADOR MORALES F., GERENTE.
TURRIALBA COSTA RICA

CERVEZA TRAUBE

Da vigor a los viejos, fuerza a los jóvenes y belleza a las mujeres. Con las comidas facilita la digestión.

La bebida ideal

Empresa Nacional de Funeraria

Avenida Central Este, ◆ Cuesta de Moras ◆ San José de Costa Rica ◆ Teléfono 338

El mejor coche fúnebre que hay en el país

lo tiene la nueva Empresa Nacional de Funeraria

Cuenta con un surtido completo de cajas mortuorias, para satisfacer todos los gustos. COCHES FUNEBRES de 1a. y 2a. clase, lo mismo que catafalcos.

Alt. MANUEL CAMPOS HNOS.

Hamburg American Line
Atlas Service

Los siguientes lujosos vapores de la Compañía salen de Limón semanalmente para **New York**, y hacen escala en **Colón, Kingston** (Jamaica) y **Santiago de Cuba:**

PRINZ JOACHIM — PRINZ AUGUST WILHELM
CARL SCHURZ — E. L. BOAS

Además, los vapores PRINZ JOACHIM y PRINZ AUGUST WILHELM tocan en **Pearl Lagoon** (Nicaragua). Los vapores CARL SCHURZ y E. L. BOAS tocan en **Santa Marta** (Colombia).

Es la ruta más rápida para exportación de café.

Todos los vapores tienen médicos y camareras.

Para dasajes y demás detalles en la oficina del Agente en SAN JOSE y LIMON.

JOHN M. KEITH,
AGENTE GENERAL.

Teodoro Roiz
Puntarenas

Fabricante de jabones y velas

ESTABLECIDO EN 1899

APARTADO 53 ✖ TELEGRAFO: ROIZ

Almacén de Abarrotes. Ventas por mayor

Hay siempre: Canfin, Alambre, Techo de hierro, Pinturas inglesas, Cemento, Papel, Fósforos, Galletas, Confites.

LICORES:—En este ramo no tiene competencia; hay muchos y muy buenos. Tomando en buena cantidad,

se hacen rebajas considerables

AVISO

Se venden los potreros que fueron de don Francisco Peralta, llamados ABANSE y LA MOLINA, en jurisdicción de Tres Ríos. Miden más o menos 65 y 45 manzanas. Para precios entenderse con Roberto Jiménez S. en la oficina de Felipe J. Alvarado y Co.

San José, 9 de mayo de 1913

20 v.

DEPOSITO DE MADERAS DE OROTINA
DE SUAREZ & CUETO

En nuestro DEPOSITO ofrecemos al público grandes existencias de maderas de Orotina de la mejor calidad y a precios sin competencia, elaboradas en el Aserradero que tenemos antes de la Pacific Lumber Co. Nuestro tabloncillo, tablilla y traslapo, nadie lo iguala en su elaboración.

Al lado Sur del Teatro Nacional ◆◆◆ Apartado 853.

Enero 6.

Comodidad!

Para los consumidores de las semillas de guinea y gengibrillo, quienes hallarán un depósito permanente en la acreditada ferretería de

Fortich, Espriella y Cía.,

se venderá al precio más barato en plaza y al menudeo hasta por libras. Personas de responsabilidad o a quienes garanticen la deuda, se les vende a largo plazo con un interés muy módico, siempre que el valor del pedido no baje de cien colones.

Tinte Negro Imperial
del Doctor Franc
Preparado en los Laboratorios de la
Botica Francesa == Hermann & Zeledón

Tiñe y abrillanta el cabello

Siendo tan eficaz como el mejor de los tintes extranjeros, se vende a la mitad del precio que se cobra por aquellos.

El modo de aplicarlo es sencillísimo.-El resultado es eficaz.

Este documento es propiedad de la Biblioteca Nacional "Miguel Obregón Lizano" del Sistema Nacional de Bibliotecas del Ministerio de Cultura y Juventud, Costa Rica.

Carta abierta
de "El Noticiero"

Señores ingenieros y arquitectos don Nicolás Chavarría M., don Lucas Fernández, don Manuel V. Dengo, don P. Farsimagne, don Roberto A. Sanvicente, don Jaime Carranza, don Adolfo Boletti, don F. Nutter Cox, don Salvador Gonzàlez Ramírez, don R. Hankle y don Daniel Domínguez.

La Compañía Constructora Inglesa ha dado principio a la ejecución de uno de los trabajos contratados con el Gobierno, el Colegio de Señoritas Nº 2, y siendo esta empresa la que se está llevando todas las licitaciones de importancia que el Ministerio de Fomento publica en La Gaceta, es conveniente que en defensa de los intereses nacionales, analicemos científicamente, si su labor es o no beneficiosa para el país y por esta razón nos permitimos suplicarles se dignen contestar a las siguientes preguntas:

1ª.—Con relación a qué cálculos científicos se está construyendo ese edificio.

2ª.—Qué sistema de cemento armado se está poniendo en práctica.

3ª.—Qué fundaciones le han dado.

4º.—Qué fórmulas se están empleando en el hormigón de los distintos prismas de que se compone la obra.

5ª.—Qué clase de materiales se están empleando en ella.

6ª.—Qué garantías de seguridad y de higiene va a ofrecer ese edificio.

7ª.—Es el fabuloso valor de ₡ 198.000 el verdadero precio de esa obra?.

El Noticiero, interesado por todo lo que atañe al bien del país, ofrece gustoso sus columnas á las personas a quienes va dirigida esta carta y a cualesquiera otras entendidas y patriotas que deseen hacer luz en este delicado asunto.

El gran incendio en Matina
Un comisariato
completamente destruido por el fuego

(NOTICIAS POR TELEGRAFO)

Estrada, Mayo 27.—A las cinco de la mañana de hoy, se inició un incendio en Matina, que en menos de dos horas redujo a cenizas el hermoso comisariato de los señores don Rafael Cámara y don Rafael Velásquez.

Todo intento por contrarrestar los efectos del furioso elemento, fueron vanos. Con baldes se trajo agua del río Matina, para apagar el incendio.

Esta penosa y árdua tarea fué ejecutada por los vecinos del lugar, que apenados por tan sensible desgracia, intentaron en esta forma atajar el fuego para impedir que el incendio tomase gran incremento y se propagara a los edificios vecinos.—Corresponsal.

Estrada, Mayo 27.—A esta hora, 8 a. m., no ha sido detenido el fuego. El pueblo alarmadisimo ha sacado de sus casas todos sus muebles y haberes, pues se teme, dada la falta de elementos para combatir el fuego, que esté destruyendo toda la población.

Varios chinos han perdido sus establecimientos de comercio.—Corresponsal.

Estrada, 27.—He tratado de averiguar a cuanto ascienden las pérdidas de los señores Cámara y Velásquez, sabiendo que son muchos miles de colones el valor del comisariato.

Ignoro si alguno de los damnificados tenía sus propiedades aseguradas. El pueblo manifiéstase apenado, habiéndose portado valiente y arriesgado. — Corresponsal.

Nosotros lamentamos profundamente esta desgracia que hoy ha llenado de pesar a los señores Cámara y Velásquez y al pueblo de Matina.

Baile de fantasía

La juventud hace lo posible por divertirse. Ahora está entusiasmada con el baile de fantasía que un grupo de pollos organizó para mediados del mes entrante en casa de una de las más respetables familias de nuestra sociedad. En la fiesta, al decir de los encabezadores, se evitará, en cuanto sea posible, el lujo, con el único fin de que se haga derroche de gracia y buen gusto y nunca de riqueza, por lo cual se exigirá que los trajes sean hechos de coletilla, quedando así á elección de los invitados tan sólo los colores y el modelo de los vestidos. Se trata de evitar toda austeridad en la reunión, o, lo que es igual, que impere el espíritu de la juventud, y de allí que la comisión acordarà dar un premio, que consistirá en un ramo de flores, a la señorita que logre no ser reconocida de nadie. Por ese estilo habrá muchos otros premios.

Razón tienen, pues, los pollos al entusiasmarse con los preparativos que se hacon para el baile.

Y que no salgan fallidas tantas ilusiones.

El plato del día
Política y más política

La política en Tarrazú

San Marcos

En la semana pasada recorrieron el cantón de Tarrazú una comisión de propagandistas del Partido Republicano y otra del Partido Unión Nacional. El jueves de dicha semana levantaron ambas comisiones tribunas en San Marcos. Muy numerosa fué el grupo de gentes que rodeó las mesas, por donde se puede colegir que los dos bandos están en muy parecidas circunstancias en aquella cabecera.

Los fernandistas — como ya informó nuestro corresponsal—llamaron a los duranistas, según ratifica uno de los miembros de la comisión, a su tribuna; estos concurrieron al reto y así se logró que la discución que los republicanos habían llevado a términos descompuestos, volviera al campo del respeto que se deben mutuamente todos los adversarios.

Después se formaron directivas.

En Santa María

El domingo hubo gran mitin en Santa María, pasadas las seremonias del Corpus, fiesta que allí se celebra ese día.

Reunión de la juventud duranista

Esta noche se reunirá la juventud duranista en local que al efecto ha dispuesto la Directiva.

Se tratarán varios asuntos de palpitante actualidad.

Se instalaron las tribunas. Llamó mucho la atención que el Jefe de la Comisión fernandista vivara al doctor don Carlos Durán, lo cual provocó las protestas de los compañeros quienes manifestaron, indignados, que ellos no se adherían de ningún modo al grito del señor Pérez Calvo. Además de este incidente estuvo a punto de haber riña, lo que se evitó gracias a la pronta intervención de los propagandistas de ambos bandos.

Actualmente se levanta información contra el Agente de Policía de aquel lugar, por no haber evitado un escándalo que hicieron unos cuantos ebrios vivando a Fernández, el sábado en alta noche.

En los otros pueblos.

En los otros pueblos de Tarrazú se trabaja activamente.

En San Pablo se mueven por formar directivas que quedarán instaladas antes del fin de esta semana.

Nos informan que por toda aquella región el civilismo está muy flojo; no cuenta sino con viejos partidarios que ponen empeño en acrecentar el bando sin lograr atraer gente.

San Joaquín de Heredia

Anteayer se reunieron en esta los tres bandos políticos que se disputan el poder, levantando sus tribunas a la distancia que la ley señala.

En la reunión fernandista había muchos chiquillos y poca gente seria. En la civilista más animaciòn y en la duranista el mayor número de espectadores, no obstante el no haber más que un orador de parte de esa agrupación.

El joven Ricardo Víquez Vargas comenzó a pronunciar un discurso civilista. Los fernandistas y duranistas abandonaron a sus oradores para escuchar al señor Víquez, que es un elocuente y aventajado propagandista.

Llama mucho la atención en este lugar el que en la Directiva Central civilista de Heredia, aparezcan los nombres de Santana Víquez y de Manuel Madrigal, presidentes honorarios, pues el primero es conocido como vecino del barrio de las Mercedes y el segundo de esta localidad.

La propaganda política ha dañado mucho la agricultura, pues ya los peones en hablar de sus candidatos se les va el día sin trabajar. Corresponsal

Ojo! Ojo!

A los Duranistas, Fernandistas y Civilistas

Se les hace saber: que el triunfo lo obtendrá el que compre una preciosa finquita en Guadalupe, cerca de la iglesia. Es una casa regular, con 5,000 varas de terreno. El negocio es una ganga; donde vale un colón la vara se vende a setenta céntimos. Informes con Malaquias Sáenz en el Banco Mercantil y con Juan Guillermo Porras, en el Mercado. También se cambia esa finca por otra en clima frío.

Cartago
A los suscritores

Tenemos el gusto de comunicar a nuestros abonados de Cartago, que la señorita Lola Strasburger se ha encargado de la agencia de esta empresa en aquella ciudad. A la vez les comunicamos que los recibos de suscripción deben llevar la firma en faxímile, del administrador, además del sello de la empresa, sin cuyos requisitos suplicamos no sean cancelados.

G. Matamoros,—Admor.

De Nicaragua

Managua 17 de Mayo de 1913

Dr. Alfonso Ayón ya volvió a su despacho de Ministro Gobernación. Nació una chiquita de la señora del Dr. Mac H Zepeda. Ha estado ligeramente enfermo el Sr. Presidente Díaz. Gobierno decretó honores al cadáver del Dr Zenón Rafael Rivera diputado de la última constituyente y Ex-ministro Gral. de la Revolución de Bluefields. El cadáver fué embalsamado y vienen en camino de New Orleans.

(El Diario).

CAJISTAS

Hombres o mujeres, se necesitan en la "Imprenta Greñas".

TEATRO MODERNO

HOY ¡DEBUT! HOY

Compañía Internacional de Variedades Robertson

El gran Robertson, barítono de la Escuela de Milano.

Ducto cómico, lírico español,

Alegría

Mde. Roxane y Mde. Bonheur

La bella MARUCA

Robertson violinista

Robortson prestidígitador

Mañana debut del tenor nacional don Juan de Dios Rodó, con

LA VIUDA ALEGRE

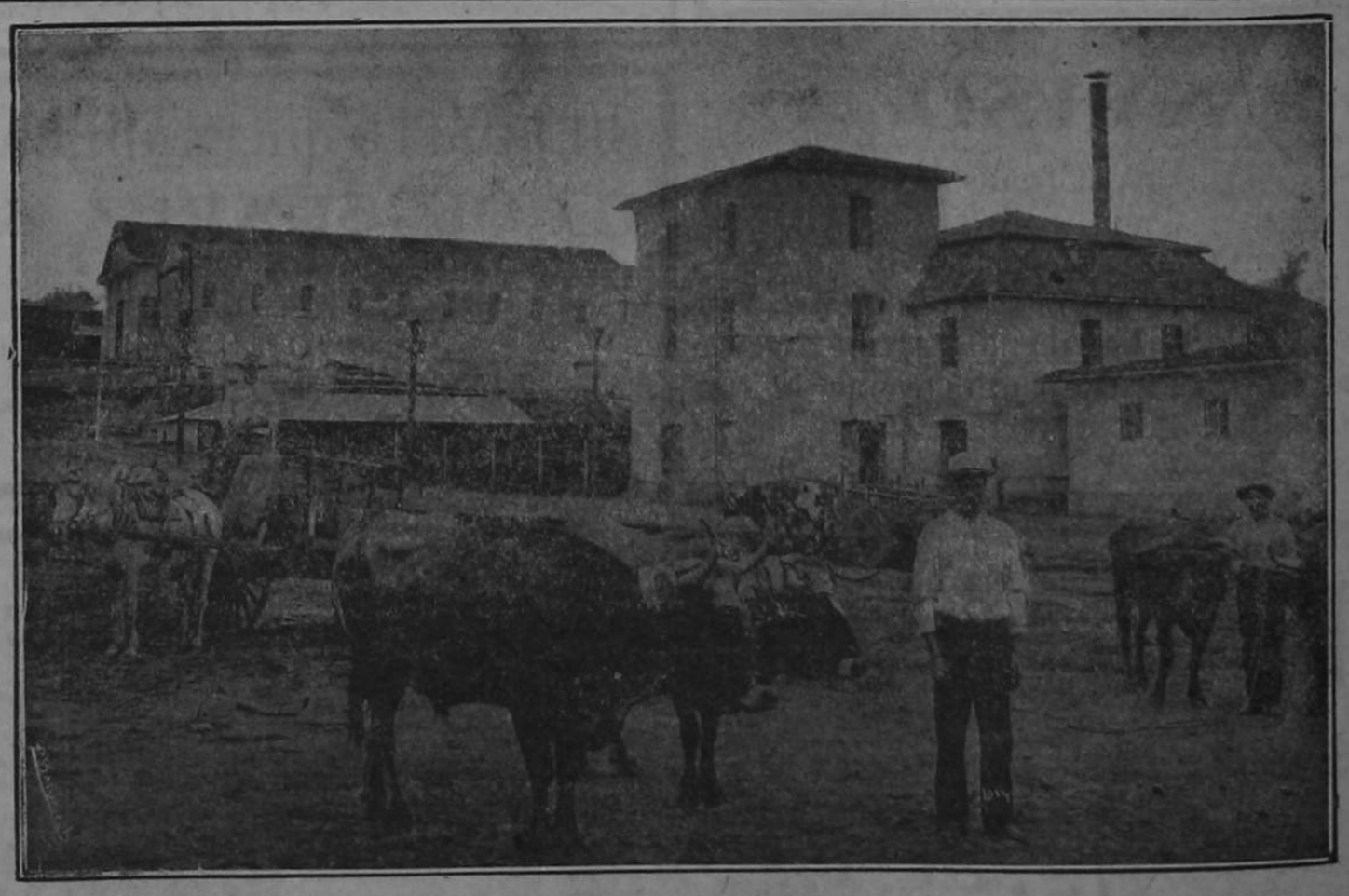

Interior de la Fábrica Nacional de Licores

(Tomado del Boletín de Fomento).

Este documento es propiedad de la Biblioteca Nacional "Miguel Obregón Lizano" del Sistema Nacional de Bibliotecas del Ministerio de Cultura y Juventud, Costa Rica.

Noticias del Extranjero

Los crímenes del Capitán Sánchez

Se cree que asesinó a la esposa

Intenta suicidarse

MADRID, 24. — Los diarios elogian la perspicacia y la tenacidad de Méndez Alaniz, que descubrió un terrible asesinato.

La policía de Coruña contesta a la Dirección de Seguridad que en las excavaciones de la habitación del capitán Sánchez se han encontrado huesos humanos que se cree pertenecen al vecino Juan Manuel Pérez, cuya desaparición se atribuyó al Capitán Sánchez, quien le robó y lo asesinó.

Se habla del intento del Capitán Sánchez de suicidarse al atardecer. Se le cambió de celda, quitándole botellas y vasos. Los centinelas no se le separan.

Se ha comenzado a actuar en el Juzgado militar, recibiéndose nueva y larguísima declaración y siendo infructuosos los autos instruidos en la jurisdicción ordinaria.

El delito se califica de robo y asesinato y le corresponde según el Código Penal, degradación y muerte, convencidos de que el Capitán ha cometido otros crímenes, incluso el asesinato de su esposa, aunque él afirma que se halla en Buenos Aires.

MADRID, 25.—En el proceso del Capitán Sánchez, en una nueva declaración de María Luisa, hizo un relato completo, lleno de detalles sensacionales, que cambiarán la faz del proceso.

CORUÑA, 25.—El padre del Capitán Sánchez, que se hallaba en el asilo, al enterarse por los periódicos de la desaparición de Jalon y de las acusaciones contra su hijo, se vino a Coruña, alegando que su hijo Eugenio estaba gravísimo. Atribuyósele la desaparición del vecino Juan Manuel.

En la casa del Capitán búscase un pozo que taparon, porque pudiera contener algún esqueleto.

Los Estados Unidos en la inauguración del nuevo gobierno de Cuba

WASHINGTON, 24.—El Presidente de Cuba telegrafió a Wilson agradeciéndole el envío de la delegación americana a la inauguración de su Gobierno.

La celebración del 7.° Congreso Internacional del sufragio de las mujeres será en Budapest, del 15 al 21 de junio. Resultará de lo más importante. Se han nombrado ya los delegados de todas partes. Los Estados Unidos enviarán una gran delegación compuesta por representantes de todos los Estados.

Sarah Bernhardt obsequiada con un banquete

NEW YORK, 24.—Sarah Bernhardt termina esta noche su tournee, por los Estados Unidos; ha sido un gran éxito en todo sentido. Anoche el Dr. Baruch la obsequió con un banquete de despedida.

Murieron multitud de personas en los momentos que se celebraba una fiesta

LONGBEACH (California), 24.—En la celebración del «Día del Imperio» y el natalicio de la Reina Victoria, en el salón Municipal, donde tenía lugar la fiesta, se hundió con centenares de personas. Entre los escombros se encontraron 42 muertos y muchísimos heridos. Llegó a auxiliarlos un tren con médicos y enfermeras de los Angeles.

Perecen ciento veinte personas en un naufragio

ESMIRNA, 25.—Se confirma la noticia de que el vapor turco «Nevada», con bandera americana, chocó contra tres minas y se hundió. Perecieron 120 pasajeros y salieron salvados 80 gracias al acorazado francés «Bruix». Al entrar al puerto el «Nevada», por evitar un choque con un vapor ruso que salía, entró en una zona sembrada de minas desde la guerra con Italia. Lo mismo le sucedió al vapor francés «Senemal». El «Bruix» se encontraba en el golfo de Esmirna y a toda máquina se dirigió al lugar del suceso. La mayor parte de los pasajeros eran mujeres y niños turcos.

Turquía cede a Inglaterra la Isla de Chipre

LONDRES, 25.—El Corresponsal del *Daily Expres* en Constantinopla, telegrafía que Turquía cedió formalmente a la Gran Bretaña la isla de Chipre.

Riña entre un profesor y un alumno

SEVILLA, 24.—A la salida de la Universidad después del exámen en análisis matemática hubo un escándalo: golpeáronse el estudiante Francisco Gómez Cobian con el catedrático Enrique Ruiz Diez, saliendo éste con la nariz lacerada. El motivo es porque se le acusaba de excesivo é injusto rigor.

Roosevelt acusa por injurias a un periodista

MARQUETT MICHIGAN, 25. Roosevelt demandó a Newette, Editor del «Ishpenig Ironore» por haber publicado un editorial durante las elecciones haciéndole el cargo de que se mantenía borracho. Mañana será el juicio por injurias. Sus enemigos políticos apoyan a Newette, como testigos. El Expresidente tiene una larga lista de sus amigos más prominentes. El en persona interrogará á los testigos que lo acusan.

Newette en una entrevista declaró que basó su editorial en pruebas irrefutables. Asegúrase que el jurado estará compuesto de demócratas porque fué imposible encontrar republicanos en vista de las diferencias entre Taft y Roosevelt. El ex Gobernador Hadley de Missouri caudillo de la reorganización de los republicanos, será uno de los testigos El exPresidente salió para Marquette acompañado de sus grandes amigos que van de testigos. Los diarios ocúpanse extensamente del gran escándalo.

MARQUETT, 25.—Espérase por momentos la llegada de Roosevelt con el séquito de sus amigos como testigos y dos detectives de su confianza.

Espérase también la llegada del ex-gobernador Hadley, quien refutará la acusación de un testigo que asegura que Roosevelt estaba ebrio en la estación de la Unión de San Luis. Su abogado asegura que aquel día aeroplanó. Probablemente los abogados de Newette quieren rastrear la conducta de Rosevelt, durante la campaña en Ohio, presentando testigos que juran que les hizo la impresión de estar ebrio mientras pronunciaba un discurso. En otros declaró un abogado de Milwaukee que juraba haberlo creído ebrio durante su discurso en Duluth.

Habrá revolución en Venezuela?

Lo del monopolio de la carne

NEW YORK, 25.— Un General venezolano que vive en el Hotel Elumpire, entrevistado, declaró que la revolución en su país es inevitable.

El Sun publica un largo artículo sobre la Argentina que combate el trust de la carne muy sabiamente y cita la profesía de Naón, el año pasado anunciando que había carne barata para el público americano.

El empréstito mexicano

NUEVA YORK, 25.—En el empréstito de 100 millones para México, participan el Barís, de los países bajos y el Credit Lyonais.

Colisión entre partidos politicos

LONDRES, 25.—El señor Bernardo Vaughaw, dirigiéndose a la liga de señoras católicas, les recomendó enérgicamente las llamadas danzas que dijo habían sido introducidas a los salones de Londres.

En el parque Victoria hubo muchas escenas violentas y motines de los tradicionistas y los socialistas, que trataron de hacer una demostración a fin de apoyar el voto para los obreros; 15 plataformas se erigieron profusamente decoradas con banderas. La muchedumbre asaltó el carretón en que estaban Silvia Pankhurts y otras sufragistas y lo arrastró hasta afuera del parque. La policía montada y de a pie, hizo repetidas descargas hasta que al fin consiguió echar y dispersar a la muchedumbre. Los hombres y mujeres se desmayaron.

Aviso al Público

Bajo la palabra "Emulsión" y otros nombres extravagantes parecidos, se está tratando otra vez de confundir al público. Para que una "Emulsión" sea medicinal y nutritiva á la vez, ***tiene que ser compuesta del mejor Aceite de Hígado de Bacalao, como base principal.*** La mejor garantía de que una "Emulsión" es eficaz, y preparada con los ingredientes y proporciones que la Ciencia Médica exige, es de seguir empleando *exclusivamente* la

Emulsión de Scott

(LA ORIGINAL)

Cuarenta años perfeccionándose. Inimitable hoy. De doble efecto y de doble provecho por ser medicina y alimento á la vez.

102

Congreso Constitucional

Sesión de ayer

A las 2 y media p. m. se abrió la sesión.

Se leyó aprobó y firmó el acta anterior.

Alfaro.—Presentó un proyecto de ley tendiente a que los procuradores judiciales puedan ejercer el notariado. Admitido y pasó á comisión.

El Ministro respectivo presenta la Memoria de Guerra y Marina.

El Gobernador presenta para la aprobación del Congreso, un contrato de la Municipalidad de San José con el Banco Anglo para un empréstito de 75,000 colones. Pasó a comisión.

La comisión respectiva informa desfavorablemente en el proyecto del diputado Santos, que pide la derogación de la ley de la pena condicional. Sin embargo propone algunas reformas. Se ordenó publicarlo.

La Municipalidad de Santo Domingo, pide autorización para vender una finca de su propiedad. Admitido y pasó a comisión.

La respectiva comisión informa favorablemente en la beca del joven Arturo Mauro Pereira:

Informe favorable a la pensión de Elena Chaverri Morales, por cuarenta colones.

Primer debate al proyecto que favorece un camino de automóviles a San Ramón.

Pasó a comisión un proyecto de contrato para una línea de automóviles entre Ballena y Liberia.

Informe favorable para aumentar la subvención al Colegio de Cartago.

Juan Rojas Prieto, solicita pensión. La apoyan y la recomiendan González R. y Calvo. Admitida.

José Antonio Valverde Angulo, pide se le indemnice por la destrucción de una casa suya que hizo la policía con motivo de un incendio en otra casa vecina. Admitida.

Peralta.—Pide se discuta su proyecto de ley para levantar un busto al ex-Presidente Juan Rafael Mora. Se ordenó traerlo en la sesión siguiente.

A las 4 y media p. m. se levantó la sesión

Diarias

Vistas para hoy

SALA PRIMERA

Ordinario. Mariano Rodriguez Alvarado contra Federico Tinoco Iglesias, 1 p. m.

Insolvencia de Salomón Zacarías Aguilera a las 2 p. m.

SALA SEGUNDA

Antonio Sevilla, a la 1 p. m. Pedro Almanzor a las 2 p. m.

CASACION

Jorge Hine Saborío contra Northen Railway Company a la 1 p. m.

Nacimientos

Francisco, Jesús, Amada, Luis y María, legítimos de Telésforo Jiménez y Juana Cascante; Manuel, legítimo de Juan Rafael Morales y Zoila Arley; Blanca, natural de María Castillo; Fidelia, legítima de Lisimaco Mesa y Teresa Diaz; José María, natural de Jacoba Soto; María Matilde, legítima de Francisco Bonilla y Mercedes Piedra; Innominada, natural de Ester Camacho; Zoraida, legítima de Jorge Chinchilla y Cristina Quesada; Carmen, legítima de José Acosta y María Petronila Ruiz; José Manuel, natural de Josefina Retana; José Francisco, legítimo de Julio Peralta y Juana Alvarado; José María, legítimo de Cleto Corrales y Rosa Morales; Rafael Angel, legítimo de Carlos Alberto Castro y Josefa Chaves; Rafael, natural de Adelaida Monge; Humberto, legítimo de Juan Rodriguez y Elvira Araya; Ramón, natural de Genoveva Gómez.

Pasaportes

Adriana Bonilla, Micaela de Borráz, Adela y Rosa García, para Panamá; Vittorio Bertolini, para Italia; Félix Taussin, para Inglaterra y Colombia; Roberto Sálazar B., para Nueva York; Cristina Vander Ree, Guatemala; Eduardo Guirola y señora, para Cuba; Luis Ruggiero, para El Salvador; Roberto C. Woodbridge y señora, para Nueva Orleáns; José Benach Fihueros, para Barcelona; Claudio Roca Ferrer, para Barcelona.

Programa

para la retreta de esta noche

EN EL

Parque Central

1 Varsovia, Gran Polonesa de Concierto, Turine.
2 Ricardo 3, Obertura, Gilson.
3 Marcha Fúnebre, de un Hanneton. Dubois.
4 La Navarraise, Fantasia, Massenet.
5 Sylvia, Baile, Delibes.
N°. 1. Las Cazadoras. N°. 2 Valse lento.
N°. 3 Pizzicato, N°. 4 Cortejo de Baco.

El Director General,—J. LOOTS

De Honduras

Por telégrafo

El primero del actual se abrió en Signatepeque la escuela práctica de agricultura que dirige Mr. Herbert Oron.

—El señor Juan G. López, contraerá matrimonio próximamente en Santa Cruz de Yojoa, con Eva Leiva.

—Grave encuéntrase el filarmónico don Felipe Ugarte.

(Nuevo Tiempo)

TEATRO VARIEDADES

Miércoles 28 de mayo

Gran función a *precios económicos*

Ultimas funciónes de la sin rival,

ROSITA REALI

Estreno de 4 magnificas películas.

EL DINERO DESAPARECIDO
VENGANZA DEL PORTEÑO
EL CARNAVAL EN PARIS
INCENDIO EN HOBOKEN

Dos magníficos dramas

Jueves 29 Jueves

Estreno del conmovedor drama social,

HISTORIA DE UNA POBRE NIÑA

Drama en 4 partes, 1500 metros de longitud.

VEASE EL ARGUMENTO

Este documento es propiedad de la Biblioteca Nacional "Miguel Obregón Lizano" del Sistema Nacional de Bibliotecas del Ministerio de Cultura y Juventud, Costa Rica.

En el Brasil

se arruinó parte de la próxima cosecha de café

La que viene será de 11½ millones de sacos

El precio de ese fruto en Londres

Londres, 23 de abril de 1913.

Los precios en los mercados especulativos por café á término después de unas bajas desconcertadoras durante la quincena, están ahora un poco mejores que cuando publicamos nuestra anterior revista.

En verdad hay poco de nuevo a que hacer referencia. Los arribos á los puertos del Brasil siguen muy pequeños, y al fin parece que el comercio se está convenciendo de que la cosecha actual de Santos no excederá de 8 y medio millones de sacos. Respecto á la próxima cosecha, los cómputos siguen difiriendo mucho entre sí, variando entre 9 y medio y 12 millones de sacos para Santos. Por ejemplo el ministerio de Agricultura del Estado de Sao Paulo ha puesto un cable afirmando que los cálculos excediendo de 10 millones de sacos deben considerarse exagerados; el experto del Banco Hipotecario telegrafió que ahora, más que antes, se dejan ver los perjuicios que sufrieron los cafetales en el otoño próximo pasado, y que, á causa del argeño abundante, se están cayendo muchas cerezas. Por otro lado, el Cónsul de Francia dice en un libro que acaba de publicarse, que la cosecha se aproximará a 11.500,000 de sacos.

Naturalmente, la cuestión es de primera importancia; de ella depende de si los precios bajarán más todavía o si volverán a subir como debiera pasar si la próxima cosecha fuera pequeña, pero mientras las noticias siguen tan contradictorias, es probable que los mercados quedarán indecisos, con violentas fluctuaciones, y con los correspondientes inconvenientes al comercio, que se opone á surtirse de existencias en tales condiciones.

En nuestro mercado de café efectivo se siguen vendiendo cantidades grandes por el precio que se alcanza en el día de su ofrecimiento. Sin embargo, y no obstante la manifiesta debilidad y desconfianza en el mercado que tienen los importadores, los precios se han mantenido hasta ahora por las clases finas y buenas, y solamente las inferiores están un poco más baratas.

FLEISCHMAN, GEHRKE & Cª.

El Magisterio y la política

Instrucciones á los Directores de Colegios

Circular a los Inspectores de Escuelas

El Ministerio de Instrucción Pública ha pasado las siguientes circulares:

San José, 23 de mayo de 1913.

Señores Directores de Colegios de Segunda Enseñanza

La actividad de la política militante actual se inicia en los principales centros de población con tal fuerza que este Despacho cree de su deber rogar a VV. se sirvan recordar a los señores profesores de ese plantel, la necesidad de abstenerse de tomar parte activa en la contienda, a fin de evitar los movimientos de orden interno que suelen suscitarse en un colegio cuando los profesores, ostensiblemente, hacen campaña política en una dirección cualquiera, enfrente de la cual pueden hallarse una o muchas opiniones contrarias, ya de los alumnos, ya de los padres de familia.

La elevación de miras del profesorado de esas Instituciones evitará, así lo espero, a este Despacho, las quejas contra sus miembros, que no dejarían de ser presentadas si se olvidase este deber moral de todo educador.

De igual modo recuerdo a VV. la necesidad de prohibir a los alumnos el llevar insignias políticas de ninguna clase.

El ejemplo de los profesores será, naturalmente, el medio más eficaz para que la medida de VV. sea por todos respetada.

De VV. atento servidor,

R. Brenes Mesén

San José, 26 de mayo de 1913.

Sres. Inspectores de Escuelas.

Como en los principales centros de población de la República, la campaña política se ha iniciado ya con alguna vehemencia, a este Despacho parece del caso recordar á VV. el deber en que se hallan todos los miembros del personal docente de las escuelas de abstenerse de toda actividad política que no sea la de depositar su voto en la hora oportuna a fin de que la escuela se vea exenta de las aversiones que inspira todo partidarismo político en sus contrarios.

La neutralidad de la escuela debe ser absoluta para merecer la confianza y el respeto de los padres de familia.

La labor educativa de la escuela debe ser obra de simpatía y de justicia en el interior, de consideración y de respeto fuera de ella, y no se alcanzará semejante resultado, ni habiéndole conseguido, se mantiene, llevando á la escuela el mismo ánimo de bandería que aparta y entibia las relaciones de los hombres en sus círculos político-sociales.

Ruego en consecuencia a Uds. se sirvan observar y hacer observar a los maestros de sus respectivos circuitos la más perfecta neutralidad política dentro de la escuela y prevenirles que antes de hacer la menor tentativa de propaganda, como discursos, artículos de periódico, aceptación de cargos honoríficos o efectivos en directivas de partido, portar insignias políticas a todos aquellos actos que declaren pública filiación política, presenten a Uds. la renuncia de su honroso cargo de maestro de nuestras escuelas públicas.

Con toda consideración soy de Uds. muy atento y seguro servidor,

R. BRENES MESEN.

Un buen patrón

obsequia y festeja a sus peones

Visita de dos autoridades

De política nada se dice

Formarán una liga abstencionista

San Gabriel de Aserrí, mayo 26.—El domingo 18 del corriente tuvo verificativo una preciosa fiesta con que el hacendado alemán, don Carlos Wille, obsequió a sus peones en su patio de beneficio. Cuarenta y cinco trabajadores, entre hombres y mujeres, recibieron cada uno de manos del generoso don Carlos, un regalo como premio anual de sus buenos servicios. Además, bailaron alegremente y a cada intervalo recibían sendos paquetes de tosteles y vasos de sabroso refresco.

Digna de encomio es la conducta del laborioso don Carlos, que con tanta esplendidez estimula a sus buenos sirvientes. ¡Ojalá que todos los hacendados del país imitaran tan bello ejemplo!

—El día siguiente estuvo por acá nuestro digno Jefe Político don J. M. Pinaud, acompañado del amable Alcalde don Francisco Monge, quienes también fueron agasajados por don Carlos en su pintoresca quinta, arreglada al estilo europeo y cuyo servicio de mesa lo sabe hacer la estimable señora de Wille, tan bien a la «dernière».

Es de desearse que la visita de estos dos activos funcionarios, redunde en beneficio de esta progresista localidad que tanto necesita de buena agua potable, de abrir y limpiar las calles del cuadrante que aún están cerradas, de que tengamos la correspondencia al día y se trabaje por mantener la moralidad pública secundando así los esfuerzos de los maestros y del virtuoso y entusiasta cura Presb°. don Tobías Barquero.

—De política no se dice nada en este tranquilo lugar. Un grupo de vecinos importantes trabaja en el sentido de fomentar una liga abstencionista que ya se inició, pues quieren evitar los estragos de esa política chocarrera donde los llamados *oradores* sólo exhiben la mala crianza y por ende siembran la simiente de la inmoralidad en un pueblo digno de mejor suerte.

Corresponsal

¿Por qué va Ud. a pagar 10, cuando puede gastar sólo 5

y obtener el mismo artículo, con una utilidad positiva de **ciento por ciento?** La lógica de los números es inmutable. No dilapide su **dinero, AHORRELO.**

Cuando tenga necesidad de comprar algún objeto, visite mi establecimiento para mayor conocimiento de que, con respecto a mis anuncios, el resabio vulgar de **el papel aguanta,** no puede referirse a mí, pues mis precios le demostrarán la evidencia de las **GANGAS** que proporciono a mis clientes.

El más grande y variado surtido de muebles, objetos de arte, cuadros, cortinas, alfombras, juegos de sala, dormitorio, comedor, etc. todo, **A MITAD DE PRECIO.** Absolutamente en estado flamante mi mercadería. ¿Qué piensa usted?

Pagar **CARO,** en otra parte, por el lujo de **pagar más,** demuestra en la persona decadencia completa, en todo sentido,

CONSIGNACIONES.—Recibo toda clase de mercaderías en consignación, que me comprometo realizar a la mayor brevedad, mediante una exigua comisión.

JOSE R. HERNANDEZ

100 varas al Norte del Almacén Steinvorth

MUEBLES

En la oficina que ocupaban los Srs. O. von Schroter, contiguo a la Casa de Salud, continuará la venta a precios más reducidos de Muebles, Cuadros, Cortinas, Lámparas eléctricas, Loza, Cristalería, Jarrones, Estatuas, Colchas y varios saldos de ocasión.—ELOY GOTAY.

Mayo 20 6 v

OXÍGENO

QUIMICAMENTE PURO

y al precio más reducido, vendo en la Botica del Doctor Uribe y en mi casa de habitación, 50 varas al Oeste de la Botica Francesa.—**Teléfono N. 59.**

Servicio a toda hora del día y de la noche.

JULIO A. GURDIAN,
Licenciado Farmacéutico

Mayo 9. 1 m.

Oportunidad

Se vende en GUADALUPE una propiedad a cien varas al Sur de la Iglesia. Tamaño aproximado: 12,500 varas cuadradas. Se vende el todo o por partes y se dan comodidades para pagarla.

San José, 4 de mayo de 1913.

RAFAEL ALVARADO GONZALEZ

Nota social

La boda Mangel-Fernández

El sábado próximo pasado á las ocho de la noche tuvo verificativo la boda del apreciable caballero, don Carlos Mangel con la distinguida y culta señorita Isabel Fernández.

Ella, que es flor perfumada del jardín josefino, aportó á su nuevo hogar los encantos de su belleza y la dulzura de su corazón.

El, valiente luchador y cumplido caballero, en esa noche, la más feliz, sin duda, de su vida, ofreció á su gentil compañera un nombre limpio y un carácter avesado al trabajo.

Apadrinaron la boda los señores don Manuel Castro Quesada y doña María Fernández de Tinoco; don Pelico Tinoco y doña Julia Woodbridge; don Félix F. Noriega y doña Emilia Nanne de Mangel; don Alfonso Iglesias y la señorita Petra Rosat; don F. Gutiérrez y doña Elisa de Noriega; don Adolfo Boletti y la señorita Betty Wtjen; don Rafael Fernández y la señorita Carmen Fernández; don Paul Bremand y la señorita Adela Fernández.

La casa del Licenciado don Máximo Fernández, lugar donde tuvo verificativo la boda, estaba regiamente decorada, habiendo, como era natural, derroche de champagne y de confituras.

Reciban los nuevos esposos nuestras pruebas de admiración y respeto y nuestros deseos vehementes por que la paz sea compañera fiel del nuevo hogar que hoy se abre á la vida.

Clínica Dental

del

Doctor Rubén Castro

Extracciones sin dolor

Frente al Parque Central

TELEFONO N. 929

Avisos del día

(Precio: 50 céntimos por vez, cada cinco líneas. Mínimum: 5 veces. Pago anticipado)

SE desea colocar ₡ 1000 a interés, con primera hipoteca. Entenderse con don Blas Prieto. Mayo 14 15 v.

SOMBRERERIA LA IMPERIAL.—Acaba de recibir un variado surtido de sombreros de pita, de clases finas y medianas, lo mismo que de fieltro, en distintas formas, colores y estilos. Ventas al por mayor y al menudeo. Especialidad en el arreglo de sombreros de fieltro, de paja y de pita Materiales de primera. Contiguo a la Botica Oriental y frente al Pasaje Nuevo.—F. AYMERICH, propietario San José, febrero 21.

FOR TOURISTS AND GENERAL CUSTOMERS, THE IMPERIAL HAT STORE OF FEDERICO AYMERICH, hast just received a varied assortment of Panama hats in fine and medium classes; also felt hats in different shapes, colors and styles. For sale at wholesale and retail. Cleaning and renovating straw. Panama and felt hats a speciality, First class materials used.—Next door to the «Botica Oriental» and apposite the «Pasaje Nuevo».

¿Cómo se hace buen fotógrafo?

Entrando a las academias que del primero del mes entrante en adelante dará el conocido artista fotógrafo H. von Bülow en su local situado en el «Pasaje Jiménez», a ₡ 5-00 el mes.

Mayo 10, alt.

Ya está al llegar

el magnífico coche fúnebre

"Especial" que ha pedido la conocida FUNERARIA DE A LANDERGREN

Auque actualmente contamos con los mejores coches que hay en el país, no hemos omitido gasto alguno en poner a la disposición del público el mejor coche fúnebre que se ha hecho en los Estados Unidos, de estilo completamente moderno y arte exquisito.

En nuestra casa encontrará Ud. lo mejor en cajas mortuorias, catafalcos, arreglos de iglesia, coches etc.

Para usar de nuestros servicios tome en cuenta esto. Nosotros no ponemos precio a nuestros servicios. El cliente pagará lo que crea justo.

50 varas al Norte del Telégrafo.

Ojo.—Esta casa no tiene agentes. Apartado No. 10. 22 Abril

JABÓN DE REUTER

Legítimo

Nosotros, Barclay & Co., de New York, fabricantes del Jabón de Reuter, sentimos gran placer al anunciar al público que en Diciembre de 1911 introdujimos una mejora en el procedimiento de manufactura de nuestro jabón, por medio de la cual, tanto el color, que es ahora rosado, como su delicioso perfume, permanecen absolutamente inalterables hasta consumirse la última partícula de la pastilla.

Los ingredientes medicinales, tan beneficiosos para el cutis, que entran en su composición, **son absolutamente los mismos.**

Desde que pusimos en práctica este procedimiento, hemos recibido miles de cartas de felicitación de partidarios del Jabón de Reuter, diciéndonos que lo encuentran mejor que nunca y, efectivamente, la demanda ha aumentado de una manera increíble.

Nótese particularmente la firma de Barclay & Co.

El Jabón de Reuter, además de su delicioso é inimitable perfume, posee propiedades medicinales insuperables para blanquear, suavizar y embellecer el cutis. De aquí que sea el jabón por excelencia para el baño, para el tocador y para los niños.

Usese por la mañana, por la tarde y por la noche y nótense los sorprendentes resultados

Este documento es propiedad de la Biblioteca Nacional "Miguel Obregón Lizano" del Sistema Nacional de Bibliotecas del Ministerio de Cultura y Juventud, Costa Rica.

IMPRENTA NUEVA

MARTIN Y MATAMOROS

Propietarios

Calle 2.ª, Sur, Nùmero 65

Contiguo á la Alhambra

Contando con materiales magníficos, cuidadosamente escogidos entre las últimas novedades europeas, y con el hábil concurso de los tipógrafos Sres. Rafael Maradiaga y Yanuario Zepeda, jefes de los departamentos de cajas y de prensas, respectivamente, estamos en aptitud de ejecutar todo género de trabajos de tipografía, fotograbado y encuadernación, en condiciones ventajosas para el cliente.

Libros	Cartelones	Talonarios
Folletos	Facturas	Tarjetas de visita
Revistas	Circulares	Participaciones
Periódicos	Menús	Programas
Hojas sueltas	Membretes	Esquelas
Tiquetes	Memorándums	Invitaciones

y todo cuanto en el ramo se desee

Teléfono número 270

Apartado número 109

Despacho rápido ✠ Trabajo esmerado

PRECIOS MÓDICOS

San José, Costa Rica

Este documento es propiedad de la Biblioteca Nacional "Miguel Obregón Lizano" del Sistema Nacional de Bibliotecas del Ministerio de Cultura y Juventud, Costa Rica.

Las agudezas
de" La República"

A falta de pan buenas son tortas

El estimable diario «La República», digo estimable porque aunque él no vale gran cosa, sí lo vale su galante Director y colega, el genial escritor don Augusto Coello, se viene en un rifirafe josefino, crónica hecha en momentos que el cajista apura por material y en que el redactor dice, a falta de noticias, vengan naderías, diciendo que *Nilo*, el chato *Nilo*, tiene los higados muy amargos, y que su no punteada nariz no le permite olfatear largo.

Nilo, que de todo escribe a pesar de su chata nariz, y que de todo habla aunque le pese al cuerpo de redacción de la decrépita colega, llenó buenas cuartillas en aquel diario, en donde olfateaba unas veces más de lo necesario, sorprendiendo en algunas ocasiones olores pestilentes salidos de cerca, que lo hacían cubrirse la nariz a pesar de tenerla tan corta y tan poco sensible en la clasificación de malos olores.

Nilo no sueña. Siempre está despierto y listo para sorprender al culpable. Su tarea larga y en veces fructífera ha hecho rabiar a más de uno, lo mismo que ha hecho que el rubor salte a la cara de varios galancitos de nuestra culta ciudad.

Si la decana no tiene material, a pesar de gastarse por chico de prensa a un melenudo que tiene más cabello que un propagandista neo y que corre tras la noticia más que un galgo tras la caza, justo es que se llamen a otro cronista, *el señor Tijera*, por ejemplo, que siempre está dispuesto a llenar más o menos bien, las columnas de un diario.

NILO

Las Fiestas
de la Sociedad de Instrucción y Recreo del Personal Docente

Un Congreso Pedagógico

El Directorio de la Sociedad de Instrucción y Recreo del Personal Docente, prepara la próxima excursión, que será a la ciudad de Heredia.

El viaje, como se ha acostumbrado, se hará en tren especial, que saldrá de San José a las ocho de la mañana y regresará a las cinco de la tarde.

De Cartago y puntos intermediarios vendrán los maestros de esos lugares para reunirse con los de aquí.

También concurrirán a la fiesta los maestros de Alajuela y pueblos circunvecinos.

Este paseo está señalado para el segundo domingo del mes entrante.

Efectuada esa excursión se organizará otra a Río Grande, a la que se invitará a todos los maestros de las poblaciones de la Meseta Central.

Hecha esta fiesta se harán paseos a las poblaciones vecinas a esta capital, dos por mes, lo menos.

Buscan los señores que forman la directiva de esa sociedad, que se estrechen lo más posible los lazos de afecto que deben existir entre los miembros del Personal Docente del país.

Como los de Limón, Puntarenas y Guanacaste no pueden concurrir a estas fiestas por razón de la distancia, se estudia la manera de hacerlos venir a fin de año y para ello se piensa en un Congreso Pedagógico, que será el segundo que se celebre en esta capital. Entonces se harán dos fiestas: una al abrirse las sesiones y otra al clausurarse.

Los miercoles
DE LA
Sociedad de Instrucción y Recreo del Personal Docente

Hemos recibido la siguiente invitación:

«San José, 27 de mayo de 1913 Mañana á las 7 p. m. en el Colegio de Señoritas, conversarán los señores Dr. don David Quirós y Licdo don José Astúa Aguilar acerca de Antropología y Consideraciones sobre Educación», respectivamente.

Preparadas estas reuniones con el fin de ayudar en su labor al maestro y aumentar su ilustración, deseamos ver alentados nuestros esfuerzos con la presencia de todo el personal y sus amistades. — LA DIRECTIVA».

RELOJERIA SUIZA
de Alcides Chapatte

Calle del Carmen

Bajos del Hotel Internacional

Acaba de llegar un buen surtido de joyas, alhajas, relojes, principalmente en clases finas, para señoras, y de los de poco valor, etc. etc., escogidos en las mejores fábricas por el mismo dueño en su reciente viaje.

El surtido es de lo más variado, despde os articulos más finos hasta los ode loc valor, tales como objetos de plata para salón y mesa, barómetros, brújulas, anteojos, relojes de control para guarda, etc. todo de buena calidad y a precios módicos. — San José, diciembre 18.—alt.

Marítimas

Ayer a las 5 p. m. zarpó para Nueva York, el vapor alemán «Prinz Joachim». Pasajeros: Geraldine Figols, Daisy Heron, María Navarro (y niño, José A. Navarro, Joaquín Montero H., Gregorio Carrera, James Gillespie, G. D. Oysten, Gabriel Morales, Eduardo Guirola y señora, Osmar P. Nuñez, Alberto Lasker, Luis Perez, Fabio Castro, Daniel y Vtrginia Alonso, Alberto Tabasch, Constancio Sanchez, Mariam Hall, Swinford Mc. Rae, Phillip Brown, Lidneg Feller y 45 en cubierta.

Ayer a las 5 y 30 p. m. zarpó para Nueva York el vapor inglés «Carrillo». Pasajeros: Isabella Harris, Morcenia Montenegro, José y Pascual Dobonato, Mari Charles, Ernest Andrison, Philip Boyd, George Anderson, Alfonso Perez, Emilio García, Pablo Perez, José Barcene, William Hilton, John Grey, Joseph Grahm, Mahassa Brown, James Francés, Josiah Stanford, Eugenia Chrishelm y niño, Charles Thomas, Joseph Zolderond, Ida y Clain Mapp, Carlos de la Casa, Miguel Ponce, Willam Cranford, Henry Palfry y 37 en cubierta.

A los suscritores

Hacemos saber de nuevo a nuestros abonados, que los recibos por suscriciones a este diario, deben llevar en faxímile la firma del Administrador. De lo contrario suplicamos no cancelarlos.

h. s. o.

UNA EXPLICACION NECESARIA

Con referencia a una publicación hecha en EL NOTICIERO de hoy por el señor don José Figueredo, relativa a algunos artículos de *La República* que refutó el propio señor Figueredo, debo declarar que, por mi parte, no he podido intervenir en ninguna de tales publicaciones, toda vez que mis atribuciones oficiales deben limitarse a los asuntos que se refieren a mi Gobierno.

En las apreciaciones de la prensa sobre asuntos que no tienen carácter oficial me está vedado el tomar participación alguna.

Ahora, cuando iban a tomar posesión de sus elevados cargos los señores Menocal y Varona, electos Presidente y Vicepresidente de Cuba, y se me pidieron datos y referencias sobre dichas personalidades, me presté gustoso a dar los que me parecieron conformes a la verdad y la justicia, por mi conocimiento de aquellos distinguidos ciudadanos.

Esa es toda la participación que he tenido en el asunto en que se me alude, ya que mi posición oficial no me permite que entre en discusiones de prensa ni de ninguna clase y me limito a los asuntos oficiales que se refieran a mi país y a mi Gobierno.

Dejo así contestada la parte en que se me alude en el remitido de EL NOTICIERO.

FRANCISCO PORTO

San José, 27 mayo, 1913.

Buen negocio

A la una de la tarde del seis de junio próximo, se rematará al mejor postor, en la puerta exterior del Juzgado 1º Civil de San José, la finca inscrita en el Registro de la propiedad, Partido de San José, tomo 260, folio 11, número 15.256, asiento 5, que es solar inculto con una casa de habitación en él ubicada, constante de sala, cuatro aposentos, comedor, cocina, zaguán de entrada y otros departamentos accesorios, situada en el Paso de la Vaca, en la calle 10, Norte, entre avenidas 5 y 7. *Medida:* del solar, 16 metros 720 milímetros de frente por 37 metros 620 milímetros de fondo; y de la casa, el mismo frente del solar por 20 metros 9 decímetros de fondo. *Base*, ocho mil colones. *Gravámenes*, ninguno. Esta finca es la que perteneció a don HORACIO LUTSCHAUNIG.

— —

La casa es nueva y de construcción muy buena; el solar es independiente y circulado de paredes de ladrillo; tiene baño, jardín, excusado inodoro; y es de lo más bonita e higiénica que pudiera desearse para una familia numerosa. La base es muy baja relativamente a lo bueno del negocio. JULIO CASTRO S.

Mayo 28.—3 v. alt.

BAUTIZO

En la tarde de ayer fué bautizado con el nombre de Manuel Gonzalo el último niño de los distinguidos esposos don Gonzalo Quirós y doña Amparo de Quirós.

Es nuestro más ardiente deseo que la vida sea grata al chiquitín y logre en ella mil triunfos que aumenten la alegría del feliz hogar de sus padres.

CAFE MAGNIFICO, molido y crudo, sacado a pilón, vende Pedro Hurtado S. en su establecimiento, Calle Central Sur, Myo 21 30 v.

Personales

Con rumbo a Panamá se dirige el viernes próximo la simpática Adriana Bonilla Vars, donde permanecerá por espacio de un mes.

—Enfermo de cuidado ha estado don Jesús Robles. Deseamos su completo restablecimiento.

—Hoy cumple el segundo aniversario de su muerte la distinguida señora doña Vicenta Z. de Pacheco, esposa de nuestro amigo don Felix Pacheco. También cumple hoy el segundo aniversario de su muerte la señora doña María Chacón de Chaverri, fallecida en la ciudad de Heredia.

—Con rumbo a Alajuela se dirigió don Gonzalo Castro.

—Para su finca en Reventazón se dirigió la señora doña Juanita Z. de Pagliarini.

—Para ese mismo lugar tomó el tren don Ronulfo Pacheco.

—Entre nosotros se encuentra desde hace algunos días el Lic. don Horacio Castro, quien llegò de Limón.

—La familia del Ingeniero don Juan F. Echeverrìa, se dirigió con rumbo a Guatemala, donde residirá durante algunos años.

—Procedente de Esparta regresó don Carlos Monge U.

—Mejor de salud se encuentra don Allen Anderson, quien estuvo postrado en cama durante largo tiempo.

—Hemos tenido el gusto de ver completamente restablecida a la simpática señorita Consuelo Rodríguez.

—Procedente de Cartago estuvo en esta ciudad don Enrique Sancho.

—En la ciudad de Heredia estuvo la simpática señorita Anita Lara regresando ayer mismo.

—De su finca en Tucurrique regresará don Francisco Oreamuno y su distinguida familia, esta semana.

—Para Tres Ríos se dirigió don Ricardo Giralt M.

—Procedente de Heredia llegó don Vicente Hernández.

—De temparada en Cartago se encuentra doña Ana G. de Morales Bejarano, para quien deseamos grata estada en aquella ciudad.

Retratos

Los que está haciendo a domicilio el conocido fotógrafo don **Carlos Monge Acosta,** son de un mérito artístico indiscutible.

Tiene un taller especial para esta clase de trabajos que está sitnado frente a La Alhambra. Lo recomendamos al público, seguros de que quedará muy contento quien quiera que lo ocupe, ya sea en retratos a domicilio o en vistas del campo.

Mayo 28 1 m.

AVISO a mi numerosa clientela y al público en general que he vendido la instalación de mi taller fotográfico y me he establecido de nuevo en el «Pasaje Jiménez», departamento 22, donde, como siempre, atenderé órdenes de fotografías a domicilio creyones, reproducciones de retratos viejos y ampliaciones.

Los aficionados serán atendidos con esmero y prontitud, revelándoles e imprimiéndoles sus películas a precios bajísimos.

Venta de todos los materiales que el arte requiere.

Apartado de Correo 858.

H. VON BULOW Y CO.

15 días alt.

Gratitud

San José, mayo de 1913.

A la Prensa,

y a todos nuestros amigos y parientes que se han servido manifestarnos sus simpatías con motivo de la muerte de nuestro hijo

FERNANDO,

les presentamos por este medio los sentimientos de nuestra viva gratitud.

ELADIO PRADO *ADRIANA VALVERDE DE PRADO*

La Conferencia
DE DON MANUEL ARAGON
EN EL COLEGIO ANGLO-AMERICANO

Como lo habíamos anunciado, el domingo a medio día se verificó en el Colegio Anglo-Americano la conferencia que sobre contabilidad dió don Manuel Aragón.

El acto era exclusivamente para los cuarenta alumnos de contabilidad, que hacen sus estudios en aquel Colegio y cuyo profesor es don Alejandro Salazar.

Además de dichos alumnos, estuvieron presentes los estudiantes de las demás asignaturas, el Director del Colegio, Pbo. Odell Russell, los profesores y muchos amigos de los colegiales y del Instituto.

El señor Aragón, conocido como uno de los más aventajados contabilistas del país, desarrolló su tesis con palabra fácil y al alcance de los estudiantes.

Habló en primer término sobre el colegio, para el cual tuvo frases encomiásticas, admiró la institución de ese establecimiento, su régimen disciplinario, su reglamento interior y los sistemas instructivos quo allí se siguen.

Advirtió la necesidad que había en el país de un colegio de esa índole, necesidad que ha venido a llenar el Anglo-Americano, el que, además de ser utilísimo es de suma importancia.

Para el Director del Colegio, señor Rusell, también tuvo cariñosas expresiones. Sólo el Presbítero Russell, dijo, con su carácter especial y con sus profundos conocimientos pedagógicos pudo haber fundado, sostenido y dado vida, a colegio de tanta importancia.

La disertación del señor Aragón ha sido de gran importancia para los alumnos de aquel colegio. Expuso el conferencista las observaciones que ha logrado hacer en su reciente viaje al exterior con respecto a las innovaciones introducidas en la ciencia de que trató, observaciones que anotaron los oyentes y que sin duda sabrán aplicar más tarde.

Después de la conferencia hubo algunos números de música. Los profesores Castegnaro y Paez ejecutaron varios trozos de selectos autores, obteniendo el aplauso general.

Luego el Padre Russel recitó algo de Shakespeare, demostrando gran conocimiento en el poeta inglés; tal fué el sentimiento y el arte con que declamó.

Para concluir, nos permitimos felicitar al Padre Russel por haber facilitado un rato agradable y de instrucción a sus discípulos, lo mismo que al señor Aragón por su brillante conferencia.

Rapto
de una menor

San Marcos. mayo 25. 1913.

Señor Director de

EL NOTICIERO

El Alcalde de aquí ha dictado auto de detención contra Cecilio Castrejón, colombiano, por el delito de secuestro de la niña Blanca Rosa Mora, de cuyo hecho le di cuenta en días pasados.

Hay indicios graves contra Castrejón de estar complicado en el asunto, por amenazas que profirió contra la madre de Blanca, por negarse Ana (la madre) a satisfacer ciertos deseos de Cecilio. El reo permanece preso aquí, incomunicado, y fué capturado en Acosta.

Se presume que la niña la tengan escondida en algún rancho por el lado de Pirris. Tanto la atoridad política como la judicial, trabajan con ahinco, a fin de esclarecer los hechos, pues faltan por evacuar varias diligencias importantes que darán mucha luz en el proceso.— CORRESPONSAL

Casa para alquilar

Frente a la Estación del Ferrocarril al Atlántico se alquila una espaciosa y cómoda casa de habitación que resistió todos los temblores sin sufrir ningún desperfecto.

Entenderse con José Quirce en su establecimiento, junto a la Aduana.

JOSE ASTUA AGUILAR
ABOGADO

Ofrece al público sus servicios en esta y las demás jurisdicciones de la República, así para lo civil como para lo criminal.

BUFETE en la CALLE 5ª SUR, frente al costado oriental de la FARMACIA DE DON MARIANO JIMÉNEZ, contiguo a la casa de habitación del DR. DON BENJAMÍN HERNÁNDEZ.

Mayo 28. 1 m.

Este documento es propiedad de la Biblioteca Nacional "Miguel Obregón Lizano" del Sistema Nacional de Bibliotecas del Ministerio de Cultura y Juventud, Costa Rica.

Pelícnla-cinematopoliciaca

Primera tanda

Los chinos, esos callados y raros habitantes de todas partes, casi nunca dan ni trabajo a la policía ni dinero a la Junta de Educaciòn.

En economizar plata se les va la vida. A Antonio Alí, que de chino no tiene más que el nombre, le dió por sacar un puñal con intención segura de averiguar qué era lo que había comido la víspera su paisano José Chi; Chi, al ver a su compañero con tan caprichoso deseo, puso pies en polvorosa y dió cuenta del suceso a la Comandancia de Policìa.

A la respectiva Agencia comparecieron los dos hijos del Celeste Imperio.

—Antonio Alí, llamó el Agente.

—Plesente, respondió el de la trenza larga.

—Por qué amenazó Ud. a su paisano con un puñal?

—Yo lice mi paisano no quiele peliá; yo enseña puñal que yo complé ayel.

—Que hay de eso, preguntó el Agente al ofendido.

—Mentila, señol Agente; este chinito son malo y quiele mandame al pantión, pelo yo salí coliendo y avisa policía.

—Es cierto lo que dice Chi?

—No señol; Chi son mentiloso, yo quiele puñal pa pelá papas, yo no quiele matá chinito paisano.

El agente llamó la atención al chino del puñal y después de la promesa de que no lo volvería a hacer, desaparecen ambos de la agencia.

Segunda Tanda

¡Abel Bonilla Chillón!

—Presente, repuso el interpelado.

—En dónde trabaja Ud?

—Señor, ahora no trabajo.

—Y de qué vive entonces?

—De esperanza e ilusiones.

—Entiendo que con eso no se alimenta nadie.

—Es verdad; pero cuando no hay qué comer no se come.

—Y por qué no trabaja Ud?

— Porque no tengo en qué.

—Quiere Ud. ir a barrer calles?

—Gracias, señor, prefiero medirlas.

—Pues si Ud no trabaja le voy a aplicar la ley de vagancia.

—Señor, yo soy poeta romántico; si Ud, me lo permite le improviso un soneto a su tintero.

—Gracias, gracias, ni él ni yo lo necesitamos.

—Amigo poeta: en esta tierra la poesía es planta que no pega; yo le aconsejo que cultive cualquier otro arte aunque sea el de... el de cantar, que nunca falta un muerto a quien echarle un responso, ni un vivo a quien arrancarle una peseta.

—Gracias por su consejo y hasta la vista.

Tercera tanda

Norberto Guillén y Guillermina Santamaría aparecen en escena.

—Qué desean los señores? —pregunta el Agente.

Los dos responden a la vez y la autoridad los interrumpe:

—Para poder decidir sobre lo que Uds. desean, usted, Norberto, pase a la antesala y Ud., Guillermina, explìquese.

—Señor,—responde ésta —nunca tendré tiempo suficiente para arrepentirme de la locura que hice casándome con Norberto.

—Eso—repuso el Agente —culpa suya es.

—Lo comprendo y por eso comparezco ante usted. Quiero que ya que mi marido me abandonó, Ud. le exija una pensión para mantenerme junto con mi hija.

—Está bien, señora. Pase a la antesala.

—¡Norberto Guillén!

—Para servirle—repuso el llamado.

—Su señora quiere que yo obligue a Ud. a darle una pensión semanal para su manntención.

—Sólo que me deje sin calzones, porque no gano más que lo suficiente para mantenerme yo mismo.

—Eso no es correcto.

—Menos correcto es que yo trabaje y mantenga a esta señora que nada hace...

—¡Ajá! ese es otro andar. Lo mejor que pueden hacer es divorciarse y asunto concluido.

—Yo acepto cualquier cosa menos darle mi dinero a Guillermina.

El Agente cansado de luchar con ambos desposados, los despidiò para que llegando a un acuerdo definitivo comparezcan nuevamente a su presencia.

Telón rápido.

NILO

KOBERG & ECHANDI
FRENTE A LA ZAPATERIA ESCORRIOLA
Mayo 13 alt.

EL NOTICIERO

Director y Editor.
Leonidas Briceño

Administrador.
Gerardo Matamoros

Banco de Costa Rica

CAMBIOS

Londres	vista	109 1/4	%
"	cable	111 1/4	%
New York	vista	115 1/4	%
"	cable	117 1/4	%
San Francisco	vista	115 1/4	%
"	cable	117 1/4	%
París	vista	108 1/4	%
"	cable	110 1/4	%
España	vista	101	%
Italia	"	108 1/4	%
Alemania	"	107	%

San José, 26 de mayo de 1913.

Edificio nuevo de Correos y Telégrafos

Cual ha sido el resultado de esa licitación?

Las propuestas para la construcción de este edificio fueron presentadas el día último del mes pasado, y según nos han informado no hubo más que dos propuestas; la Compañía Inglesa Constructora y los señores Carranza y Boletti. Considerando que para el estudio de dichas propuestas ha trascurrido el tiempo necesario, desearíamos verlas publicadas, lo mismo que el informe sobre ellas que debe dar la Direccion de Obras Públicas.

Dr. M. H. SALAS
OPTOMETRISTA y OPTICO

Exámenes de la vista
Lentes y aros de todas clases y calidades
Frente al Parque Central
Contiguo a la Fotografía de Payuter
TELEFONO N. 929

Directiva de la Sociedad Benéfica Cubana

La Junta directiva de la Sociedad de Beneficencia Cubana en Asamblea última, fué electa en esta forma:

Presidente, don Gregorio Santiesteban.

Vicepresidente, don Manuel de la Torre.

Tesorero, don Ramón Guilarte

Secretario, don José de la Cruz Fuentes.

Prosecretario, don Raúl Odio H.

Vocales, don Alberto Odio G., don Alejandro Zeller, don Alberto Páez, don Eustaquio Villalón, don Alberto Bertheau y don Prudencio Odio G.

GABINETE DENTAL ELECTRICO
— DEL —
Doctor B. MARICHAL
Montado a la última con los aparatos más modernos
EXTRACCIONES SIN DOLOR
OFICINA:
Enseguida del Hotel San José 50 varas al Sur del Parque Central

Gastos de la Municipalidad de este cantón en la semana del 16 al 22 de mayo corriente

Macadam	₡ 1542 10
Cercas de propiedades municipales	50 35
Quebrador de piedra	246 80
Direc. Gral. de Obras Públic. Municipales	23 75
S. Pedro del Mojón	90 75
Cañería de Curridabat	52 40
Cañería de San José	143 65
Botica	80 25
Higiene. Jornales	599 75
" entierro de pobres	50
Higiene. Desinfectantes	25 00
Higiene acarreo de basura	414 00
Higiene. Entierro de animales	4 25
Suma general	₡ 3273 55

V.º B.º
Manuel Echeverría.

SOCIEDAD DE BENEFICENCIA CUBANA
COSTA RICA
(Secretaría)

Nueva Directiva

Sr. Director de EL NOTICIERO.
Ciudad.

Señor:

Complázcome en informar a usted que en sesión celebrada el día 11 de los que cursan, quedó reorganizada esta institución, y en ella se nombró la Junta Directiva que regirá sus destinos durante el periódo reglamentario que terminará el primer domingo del mes de mayo de 1914, la cual quedó constituída así:

PRESIDENTE
Gregorio Santisteban.

VICEPRESIDENTE
Manuel de la Torre.

TESORERO
Ramón Guilarte.

SECRETARIO
Lic. José de la C. Fuentes.

VICESECRETARIO
Raúl Odio H.

VOCALES
Alberto Bertheau, Alberto Páez, Alberto Odio H., Eustaquio Villalón, Prudencio Odio H., Alejandro Zeller.

Soy de Ud. muy atto. servidor,

JOSÉ DE LA C. FUENTES C.
Secretario.

SOMBRERERIA
"LA REFORMA"
de Tomás Valverde C.
Surtido completo de sombreros en todo estilo conforme a la
ULTIMA MODA
Importación directa de toda clase de materiales.—Precios muy reducidos.
1ª Avenida Oeste, entre La Artillería y el Mercado.

GRAN DRAMA SOCIAL

Historia de una pobre niña obrera

Escenas de gran conmoción

La heroína de este sensacional drama es una pobre niña, gentil obrera de pocos años, llamada Luisa.

Un joven rico, desocupado, cautivó el corazón de Luisa. Ella, en un día de tristeza y de aburrimiento, abandonó a su familia para seguir al *dandy*, creyenbo en las falsas promesas de éste.

Pero el pernicioso se aburre pronto de la chica y la abandona para seguir a una bailarina.

Los recursos de Luisa son escasos, y héla aquí en manos de los usureros y de los hoteleros que la arrojan a la calle.

Entonces piensa en sus padres y llega a ellos, a tiempo para asistir a la agonía de su madre que no reconoce a su hija.

El padre loco de dolor, arroja a la calle a la niña.

La desesperación se apodera de Luisa. El hambre la conduce a un medio infame: se une a una cuadrilla de monederos falsos, a quienes les sirve de intermedio para sus fechorías.

Pronto esta cuadrilla cae en poder del detective Nick Winter, quien deja a Luisa entregada a su cruel destino.

Después de muchas peripecias en que las caídas alternan con las nobles tentativas de regeneración, Luisa no encuentra otro recurso que el suicidio, por miedo al dolor y a la deshonra.

Salvada y cuidada por gentes honradas que le procuran una entrevista con su padre, puede por fin volver al hogar paterno, del que no vuelve a salir sino en brazos de su esposo, feliz y confiada en el porvenir.

Este es, en resumen, el argumento de la «Historia de una pobre niña, gran drama social en cuatro partes, que se proyectará esta noche en el cinematógrafo del Teatro Variedades.

La cinta mide 1500 metros de longitud y el drama que se presenta es ejecutado por eminencias del teatro francés.

Asamblea

de la Sociedad Española de Beneficencia

La Sociedad Española de Beneficencia, celebró asamblea general extraordinaria el domingo anterior.

Se trataba en ella de introducir algunas reformas en los estatutos, entre ellas la de aumentar el socorro a los enfermos a dos colones diarios, además del médico y las medicinas.

También se trató de suprimir el socorro a los que padezcan de alguna enfermedad originada por el alcohol o cualquier otro vicio.

Ambas reformas se aprobaron en principio, y se dispuso celebrar otra asamblea el domingo entrante para dejar finalizado este negocio.

El Gris nº 38
(Ordenes a "El Cometa")
El mejor coche-automóvil de la ciudad.
Se ofrece en venta con grandes comodidades para el pago.
Mayo 6. 1 m.

Jardinería "La Flor"
— de —
Alfredo Brade

Bennett, Rojas y Fernández
Banqueros
Capital pagado..... Más de ₡ 1.900000-00
Continúan siempre ofreciendo a su numerosa clientela todas las ventajas de UN TRATO CORDIAL y CORTES y de sus métodos modernos e inmejorables, así como de sus
HORAS DE DESPACHO

Verificamos toda clase de Operaciones Bancarias en los términos más ventajosos.
Pagamos intereses sobre depósitos a los siguientes tipos:
En cuenta corriente, siempre que el saldo al Haber de la cuenta sea mayor de ₡ 250-00.... 6 % anual.
En certificado de Depósito:
A la vista..... 6 % anual
A un mes de plazo..... 7 » »
» tres meses de plazo..... 7 1/2 » »
A seis meses de plazo..... 8 % anual
» un año — — ..... 8 1/2 » »

HORAS DE DESPACHO: Lunes á Viernes..... de 7.30 a. m. á 4 p. m.
Sábados..... de 7.30 a. m. á 3 p. m.

San José, 31 de marzo de 1913.
Sucursal en Cartago: Nicolás Casasola

Este documento es propiedad de la Biblioteca Nacional "Miguel Obregón Lizano" del Sistema Nacional de Bibliotecas del Ministerio de Cultura y Juventud, Costa Rica.

Elders y Fyffes, Limited

Linea directa de Vapores entre Puerto Limón (Costa Rica) y Bristol (Inglaterra)

Los vapores de esta Linea hacen la travesia de Puerto Limón a Bristol en 17 días. Salen de Limón cada quincena.

Pasaje de primera a Bristol. . . . . Lt. 20
— — — — 35

A las familias que tomen 4 pasajes enteros se les concede una rebaja de 10 0[0. Todo itinerario está sujeto a cambio sin previo aviso.
Los pasajeros deben proveerse de un pasaporte de la autoridad respectiva del Gobierno de Costa Rica.

Para más informes dirigirse a las oficinas de la United Fruit Company en San José o Limón, o a los Sub-Agentes SASSO & PIRIE en San José.

W. E. Mullins,
Administrador General.

La Nacional

Gran Fábrica de Tabacos y Cigarrillos

Fundada en 1900 y premiada en la Exposición Universal de San Luis en 1904

¿Ha fumado usted los cigarrillos de esta Fábrica? Pruébelos y después se covencerá de que merece la pena economizar 15 céntimos en cada paquete. **Producción diaria: sesenta mil cigarrillos.** No permita lo engañen con los tabacos NACIONALES, pues los falsifican. Los tabacos de esta Fábrica tienen su aroma especial, por ser cultivada la hoja en vegas propias y beneficiado científicamente. Si usted fuma solamente de LA NACIONAL se convencerá de la diferencia que existe entre sus productos y el de otras procedencias.
Los comerciantes de cualquier parte de la República pueden hacer sus dedidos a sus almacenistas de esta ciudad.

ELOY GONZALEZ FRIAS

IMPORTANTE

Hasta nuevo aviso los precios de AZUCAR serán los siguientes:

1ª clase	₡ 18.00
2ª »	16.50
3ª »	13.50

DESCUENTOS

5% y 5% sobre órdenes de 100 quintales para arriba
5% » » » 10 a 99 quintales.

Las órdenes menores de 10 quintales no tienen descuentos.

LINDO BROTHERS

San José, 16 de enero de 1913.

Almacén de Granos
Tomás Fernández & Hno.

Al público y comerciantes

Tenemos siempre en existencia los artículos siguientes:

FRIJOLES, MAÍZ, ARROZ, AZÚCAR, CAFÉ de varios precios, ALMIDÓN y AFRECHO de todas clases.

ALMACEN DE MUSICA
PÁEZ & CÍA.

MUSICA VOCAL Surtido completo — MUSICA PARA PIANO Siempre novedades

EXCLUSIVO EN ESTE RAMO

Pida sus instrumentos por nuestro medio. Si no son de su agrado puede devolverlos.

INSTRUMENTOS y sus accesorios — Frente á LA ALHAMBRA — MUSICA INSTRUMENTAL

BAJOS DEL IMPERIAL HOTEL

Anúnciese en EL NOTICIERO

United Fruit Co

Servicio de Vapores

Salidas de los vapores de Puerto Limón

PARA NUEVA York, via Colón y Jamaica, todos los lunes a las 5 p. m.
Los nuevos y lujosos vapores PASTORES, CARRILLO, SIXAOLA y TIVIVES, llevarán pasajeros y carga de Limón a Nueva York en menos de ocho días, tocando en Colón y Jamaica solamente para recibir pasajeros y correspondencia. También llevarán carga para Europa, vía Nueva York. Estos vapores hacen conexión en Colón con vapores para Bocas del Toro, Cartagena, Puerto Colombia y Santa Marta.

PARA NUEVA ORLEANS, via Bocas del Toro y Colón, todos los jueves a las 5 p. m.
Servicio solamente de pasajeros con los reconocidos vapores HEREDIA, CARTAGO y PARISMINA.

PARA PUERTO CORTES, Puerto Barrios y Belize, todos los domingos a las 5 p. m.
Servicio solamente de pasajeros con los vapores MAROVIJKNE, COPPENAME y SARAMACCA.

PARA BOSTON (directo). Todos los sábados en la noche.
Servicio solamente de pasajeros con los vapores SAN JOSE, LIMON y ESPARTA.

Todos los pasajeros de 1a. clase para Bocas del Toro y Colón, Panamá, deben presentarse ante el Cónsul Americano en San José o Limón CINCO DIAS consecutivos antes de embarcarse a fin de obtener una constancia de haber permanecido en ese lugar durante dichos cinco días. Durante la época de abril 1º a octubre 31, todos los pasajeros para Nueva Orleans deben presentarse ante el Cónsul Americano en San José TRES DIAS consecutivos antes de embarcarse a a fin de obtener una constancia de haber permanecido en ese lugar durante dichos tres días. Además, todos los pasajeros deben proveerse de un pasaporte de la autoridad respectiva del Gobierno de Costa Rica.
Para más informes, reservación de camarotes, etc., dirigirse a las oficidas de la UNITED FRUIT COMPANY en San José o Limón, o a los Sub-Agentes SASSO & PIRIE en San José.

W. E. MULLINS,
Admor. General

Frente al Palacio de Justicia — # MANUEL MADRIGAL — 100 varas al Sur del Mercado

Surtido completo de mercaderías frescas

= = **y á PRECIOS LOS MAS BAJOS** = =

Especialidad en ropas para niños

San José, 9 de Agosto - 1 m. alt.

Supresión de las inyecciones.
Tratamiento el mas facil y el mas discreto.

SANTAL MIDY

Exigir la firma: Midy sobre el rótulo.

CURACION RAPIDA y RADICAL

de los flujos antiguos ó recientes

Cada cápsula lleva el nombre MIDY — Desconfiar de las Falsificaciones. — Cada cápsula lleva el nombre MIDY

PARIS, 8, Rue Vivienne y en todas las Farmacias.

CÁPSULAS DE

CIPRIDOL

(Aceite especificado á 1 °/. de bi-yoduro de hidrargiro)

(Dr CHAPELLE)

En dósis de 3, 4 á 5 cápsulas diarias el *CIPRIDOL* constituye una medicación, tan cómoda como eficaz, para ciertas afecciones especificas (*sifilis*), las **Fístulas**, los **Abcesos frios**, la **Pústula maligna**, etc. El *CIPRIDOL* se recomienda, además, por su poca tendencia á provocar la salivación.
La dósis diaria debe dividirse en tres partes y tomarla al mediar la comida, para evitar toda intolerancia del tubo digestivo.

PARIS, 8, rue Vivienne y en todas las Farmacias.

PARFUM CAMIA

V. RIGAUD · PARIS

En todas las buenas Perfumerias.

Morrhuol Creosotado

DE

CHAPOTEAUT

Recetado por los señores Médicos como el remedio mas eficaz contra la *tisis*, la *consuncion*, la *tuberculosis* en su 2º y 3º grado.

En todas las Farmacias

ERNESTO MARTIN — JULIO ESQUIVEL

ABOGACIA Y NOTARIADO

Oficina en la Calle Tercera Norte, cerca del Teatro Nacional

ALEJANDRO ALVARADO h. — GUILLERMO VARGAS

Carpintería y Ebanistería

de Odilón Gutiérrez Valverde

Fabricación de toda clase de muebles, puertas y ventanas

Precios económicos

Se atiende todo trabajo con prontitud y esmero
Garantiza su trabajo ✻ ✻ ✻ ✻ Elegancia y buen gusto

Situada 100 varas al Oeste de la Fábrica de Mosaicos de don Lesmes Jiménez, Paso de la Vaca

Mayo 8.—Alt.

Folletín de EL NOTICIERO

(9)

Camino de Perfección

(NOVELA)

Por PIO BAROJA

IV

superficialmente fastuosa é íntimamente miserable y pobre.

Y seguían las historias, que no terminaban nunca, y los apodos que trascendían á romanticismo trasnochado: La Bestia Hermosa, la Judía Verde, la Preciosa Ridícula, el Lirio del Valle, y seguían las murmuraciones. A una muchacha no le gustaban los chicos; tres jovencitos que iban en un coche, eran los *lionés* que cambiaban las amadas, las mujeres más elegantes y hermosas de Madrid.

—Esta sociedad aristocrática—dijo sentenciosamente el primo filósofo—está muy bien organizada. Es la única que tiene buen sentido y buen gusto. Los maridos andan golfeando con una y otra, de acà para allá, de casa de Lucía a casa de Mercedes, y de ésta a casa de Marta. Las pobrecitas mujeres se quedan abandonadas, y se las ve vacilar durante mucho tiempo y pasear con los ojos tristes. Hasta que un día se deciden, y hacen bien, toman un amante y a vivir alegremente.

Al entrar en la calle Mayor, los dos primos saludaban á dos muchachas y á una señora que pasaron en coche.

El padre de éstas—dijo el primo filósofo—es un católico furibundo. Es de los que van á los jubileos con cirio; en cambio, las chicas andan de teatrucho en teatrucho, escotadas riéndose y charlando con sus amigos. Es una sociedad muy amable esta madrileña.

—Ya te habrás fijado en el aspecto místico que tiene la mayor de las hermanas—dijo el primo jovial—. Dicen que tiene ese aspecto tan espiritual desde que se enamoró de su primo.

Llegaron á la calle del Sacramento y subieron á casa.

En el despacho se seguía hablando de la cuestión del aceite, en la sala se comentaban en voz baja los escándalos de la Nini; los criados andaban alborotados por si les despedían ó nó de la casa, y mientras tanto, el tío abuelo, solo, bien sólo, sin que nadie le molestara con gritos, ni lamentos, ni otras tonterías por el estilo, se pudria tranquilamente en su ataúd, y de su cara gruesa, carnosa, abultada, no se veía á través del cristal más que una mezcla de sangre rojiza y negra, y en las narices y en la boca algunos puntos blancos de pus.

V

Cuando Fernando Ossorio se encontró instalado en la casa de la calle del Sacramento, comprendió que debía haber llegado á un extremo de debilidad muy grande. Precisamente entonces la herencia de su tío-abuelo le daba medios de vivir con cierta independencia; pero como no tenía deseos, ni voluntad, ni fuerza para nada, se dejó llevar por la corriente. No entraba en la decisión de sus tías de llevarle á vivir con ellas ningún móvil interesado. Luisa Fernanda le tenía cariño á su sobrino y al mismo tiempo pensaba que cuatro mujeres solas en una casa no tenían la autoridad que podría tener un hombre. Antes Fernando tuvo una conferencia con su tía Laura y desde entonces ya no se volviò á hablar del matrimonio de María Flora con Fernando.

Las tías, que fueron á ocupar el segundo piso de la casa del señor difunto, destinaron para su sobrino dos cuartos grandes, una sala con dos balcones que daban á la calle del Sacramento y una alcoba con ventanas á un jardín de la vecindad. La sala que había estado cerrada durante mucho tiempo, tenía un aspecto marchito que agradaba á Fernando. Era grande y de techo bajo, lo que le hacía parecer de más tamaño; estaba tapisada con papel amarillo claro con dibujos geométricos en las paredes y cubierta en el techo con papel blanco.

Un zócalo de madera de limoncillo corría al rededor del cuarto.

Los balcones, altos y anchos, rasgados en la gruesa pared, no se abrían en toda su altura, sino sólo en la parte de abajo; los cristales eran pequeños y sujetos por gruesos listones pintados de blanco.

Una sillería vieja de terciopelo amrrillo formada por sillas curvas, un sofá y dos sillones ajados, adornaban la sala. En las paredes y en el suelo había un amontonamiento de muebles, cuadros y cachivaches; un piano viejo con las tecla amarillentas, dos ó tres cornucopias, una consola de mármol que sostenía dos relojes ennegrecidos de metal dorado, un pupitre de porcelana y una poltrona vieja cubierta de tela dorada con dibujos negros.

Este documento es propiedad de la Biblioteca Nacional "Miguel Obregón Lizano" del Sistema Nacional de Bibliotecas del Ministerio de Cultura y Juventud, Costa Rica.